

. BAB III

IDENTIFIKASI DATA

A. Identifikasi Objek Perancangan

Nama bangunan : Rumah

Alamat : Nginggo 01/04 Buran Tasikmadu Karanganyar Jawa Tengah

Nama Pemilik : Ibu Suwarti

Luas Bangunan : ± 30 m²



Gambar 18. Lokasi rumah Desa Nginggo Buran Tasikmadu Karanganyar
(Sumber: dokumentasi pribadi)

B. IDENTIFIKASI KOMPARASI

Di bawah ini terdapat beberapa desain interior yang mengusung konsep sejenis yang bisa dijadikan pertimbangan perancangan desain

1. Freja House BSD city Tangerang

Freja House BSD City merupakan perumahan yang dikembangkan developer Sinarmas Land Indonesia. Perumahan ini memiliki luas bangunan 40meter persegi dan menargetkan psar millennial dimana menyukai desain yang simple , praktis dan kekinian.



Gambar 19. Interior rumah bergaya Jepang
(Sumber: sinarmasland.com)

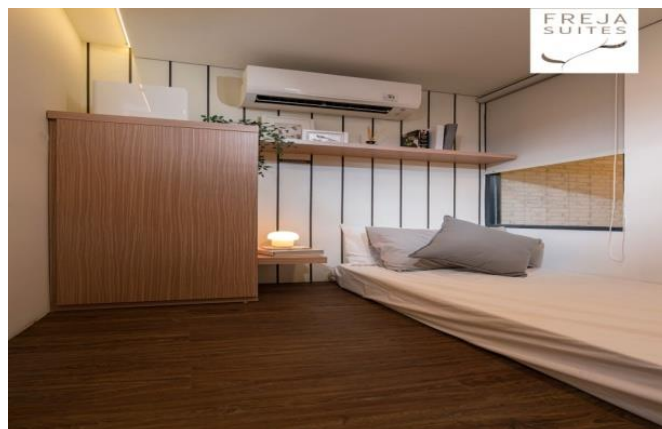

Gambar 20. Interior rumah bergaya Jepang
(Sumber: sinarmasland.com)



Gambar 21. Interior rumah bergaya Jepang
(Sumber: sinarmasland.com)

2. Yukata House Alam Sutera

Merupakan Perumahan di kawasan Alam Sutera Tangerang. Perumahan ini mengusung konsep Interior Design Jepang , di mana dalam Interiornya sangat banyak menggunakan panel kayu , mulai dari dinding , lantai , dan furniture.

Dengan penggunaan material kayu maka nuansa jepang akan sangat terasa , ditambah dengan penggunaan furniture berbahan dasar kayu dengan desain minimalis dan fungsional. Sehingga menambah kesan hangat dan nyaman.



Gambar 22. Interior rumah bergaya Jepang
(Sumber: yukataalamsutera.com)



Gambar 23. Interior rumah bergaya Jepang
(Sumber: yukataalamsutera.com)



Gambar 24. Interior rumah bergaya Jepang
(Sumber: yukataalamsutera.com)

C. ANALISIS DATA

Rumah ini mempunyai luas 30 m² , dengan luas yang tidak begitu besar , maka ruangan dibagi menjadi lima. Area luas di tengah merupakan pusat aktivitas, Area ini merupakan area *living room* dan *dining room*. Area ini digunakan untuk menonton, mengobrol antar sesama anggota keluarga dan makan bersama. Area yang kedua adalah kamar utama , kamar yang paling luas di rumah ini. Area selanjutnya adalah kamar anak, kemudian ada area dapur dan kamar mandi.

Di bawah ini terdapat analisis data beberapa ruangan pada rumah di desa Nglinggo, Buran, Tasikmadu, Karanganyar sebelum di desain.

Penampakan Fasad Depan Rumah



Gambar 39. Penampakan fasad depan rumah
(Sumber: Dokumentasi Pribadi)

Ruang Tengah

Ruangan ini digunakan sebagai ruang keluarga, ruang menonton TV atau living room, dan ruang untuk makan atau ruang makan.

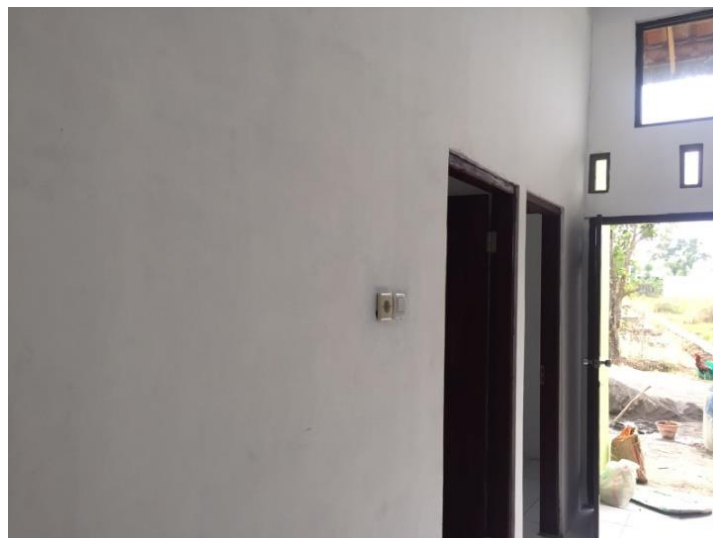

Gambar .40 Penampakan Interior dalam rumah

(Sumber: Dokumentasi Pribadi)



Gambar 41. Penampakan Interior dalam rumah
(Sumber: Dokumentasi Pribadi)

Kamar Anak dan Kamar Utama

Rumah ini terdiri dari dua kamar , kamar satu dan kamar dua. Kamar satu merupakan kamar tidur anak, kamar dua sebagai kamar tidur utama.



Gambar 42. Penampakan Interior dalam rumah kamar satu
(Sumber: Dokumentasi Pribadi)



Gambar 43. Penampakan Interior dalam rumah kamar satu
(Sumber: Dokumentasi Pribadi)



Gambar 44. Penampakan Interior dalam rumah kamar dua
(Sumber: Dokumentasi Pribadi)

Kamar Mandi.

Kamar mandi dalam rumah ini terdapat satu buah dengan kloset jongkok. Rumah tidak terlalu besar, sehingga kamar mandi terletak dipaling belakang rumah di belakang kamar tidur utama dengan luas kamar mandi 1meter x 1,75 meter.



Gambar . 45 Penampakan Interior kamar mandi
(Sumber: Dokumentasi Pribadi)

